

広報

もりまち

MORIMACHI PUBLIC RELATIONS

2026

4 月号

No.253



そつえん
おめでとう



特集

令和8年度 町政執行方針 (2, 3)

令和8年度 教育行政執行方針 (4, 5)

注目記事

広報もりまちリニューアルについて (6, 7)

もりまち桜まつりのご紹介 (11)



写真：第49回さわら幼稚園卒園式 令和8年3月19日撮影



令和8年度 町政執行方針 暮らしを守り、未来を作る

森町長 岡嶋 康輔

I はじめに

令和8年第1回森町議会3月会議において、本年度の町政執行に関する基本方針と施策をお伝えいたします。

現在、我が国全体で進行する人口減少や少子高齢化に伴い、地方自治体を取り巻く環境は厳しさを増しています。社会保障費の増加や公共施設の老化、担い手不足など、複雑に絡み合った行政課題に直面しています。しかし、地域の実情に即した施策を着実に積み重ねることで、町の持続可能性を高めることが求められています。

これらの課題に対応し、将来にわたり安定した行政サービスを提供するためには、限られた財源と人材を有効に活用することが不可欠です。事業の選択と集中、業務の見直しを進め、持続可能な行政運営の確立に向けて行財政改革を推進し、各種施策を着実に実施してまいります。

町内では、町民の皆様や各

種団体による主体的な活動が続いており、地域のつながりや支え合いの力が町政運営を支える重要な基盤となっております。今後も町民の皆様との対話を重視し、地域の声を町政に反映させ、課題解決に向けた取り組みを進めてまいります。

私の町政運営の基本姿勢は、「町民主役のまちづくり」です。町民一人ひとりが自らの暮らしに誇りと愛着を持ち、将来に希望を持てるよう、既存の制度や枠組みにとらわれず、新たな技術や知見を柔軟に取り入れ、効率的で持続可能な行政運営に取り組んでまいります。

本年度も「第2次森町総合開発振興計画」を基本とし、各分野の個別計画に基づいて町政を執行してまいります。重点施策や継続事業の詳細については、予算案の審議を通じてご説明いたしますが、町民並びに町議会議員の皆様には、ご理解とご協力をお願い申し上げます。

II 主要施策の推進

【保健・医療】

町民が健やかに暮らせるよう、様々な保健事業を推進します。「森町健康増進計画」の中間評価を実施し、健康課題に対応した具体的な取り組みを展開します。特に、国保加入者を対象とした特定健診受診者への特典付与を行い、受診率向上を図ります。

少子化対策として、妊婦や子育て世帯への相談支援や支給金の継続を行い、感染症予防対策としてワクチン接種費用への助成を行います。がん患者の社会参加を促進するため、ウィッグ等購入費用の助成も継続します。

【地域・高齢者福祉】

地域福祉の推進にあたり、町内会や社会福祉協議会と連携し、介護予防や生活支援を総合的に進めます。「森町高齢者福祉計画」の最終年次にあたり、新たな計画を策定し、高齢者が安心して暮らせる地域社会の実現を目指します。

【子育て支援】

地域全体で子育てを支援するため、こども家庭センターを新設し、相談支援体制を充実させます。子育て世帯への経済的支援を継続し、保育所の運営を見直し、柔軟な利用が可能な制度を導入します。

【障がい者福祉】

障がい者福祉の推進にあたり、サービス提供体制の確保と相談支援の充実に取り組みます。障がい者の雇用促進を図るため、啓発活動を行います。

【社会保険】

国民健康保険事業では、保険料の平準化を進め、子育て世帯への負担軽減策を強化します。介護保険事業では、新たな計画を定し、地域包括ケアシステムの推進に努めます。

【農林業】

農業の担い手確保や生産基盤の維持に向け、関係機関と連携し、持続可能な食料システムの構築を目指します。林業では、計画的な森林整備と

木材利用の推進に取り組みます。

【水産業】

漁業の状況を踏まえ、養殖ホタテの生産を支援し、地域資源の維持・増大を目指します。藻場の回復や水産業のサステナブルチャレンジ事業を継続します。

【商工業】

地域経済の活性化に向け、地域商品券の発行や後継者不足への対策を進めます。特産品の開発・販路拡大に努めます。

【雇用・就労】

フィリピン・ア克兰州との連携協定を締結し、人材を受け入れることで地域の活性化を図ります。創業支援事業を継続し、新たな挑戦を支援します。

【観光産業】

滞在型観光のニーズに応え、観光客の増加を目指します。地域の特産品や移住検討者への魅力発信を強化します。

【環境保全・衛生】

ごみ処理やリサイクルの推進に努め、不法投棄の防止に取り組みます。高齢者世帯への支援事業を充実させます。

【地域新エネルギー】

持続可能な地域を目指し、地域新エネルギーの導入を進めます。温室効果ガスの削減に向けた取り組みを強化します。

【住宅、宅地】

公営住宅の長寿命化計画に基づき、改修工事を進めます。空家対策や定住対策を強化し、地域の魅力を高めます。

【公園・広場・緑地】

公園施設の修繕改修を行い、地域の憩いの場を確保します。

【上・下水道】

水道事業の安定供給を目指し、施設整備を進めます。下水道事業の普及率向上に努めます。

【道路・交通】

国道の整備や道路事業を進

め、交通安全を確保します。

【港湾】

港湾の整備を進め、地域の産業振興に寄与します。

【地域情報・通信網】

デジタル化を推進し、町民の利便性向上に努めます。

【防災・消防・救急】

自然災害に対する備えを強化し、消防・救急体制を充実させます。

【交通安全】

交通安全運動を推進し、事故防止に努めます。

【地域公共交通】

地域公共交通の運行を継続し、持続可能な交通体系を構築します。

【広報・広聴、町民参画】

町民との情報共有を図り、地域活性化に向けた取り組みを支援します。

【自治体経営】

財政状況を分析し、行財政改革を進め、町民満足度の高

いまちづくりを実現します。

III 結び

以上が本年度の町政執行に関する所信の一端です。第2次森町総合開発振興計画を基本に、各個別計画に基づき施策を展開してまいります。

町民一人ひとりが幸せを実感しながら暮らせるまちづくりに全力で取り組んでまいります。町民の皆様、並びに町議会議員の皆様のご理解とご協力を心よりお願い申し上げます。

3月3日の議会で行った執行方針について、内容を要約して紹介しております。全文は左記のコードから森町公式ホームページにてご覧ください。



森町 HP





令和8年度 教育行政執行方針 学び続ける力を育む教育へ

教育長 毛利 繁和

I はじめに

令和8年第一回森町議会3月会議において、森町教育委員会の本年度の主要方針をお伝えいたします。現代社会は、国際秩序の不安定化や気候変動に伴う自然災害の激甚化、産業構造の転換、少子化・高齢化の加速、さらには生成AIをはじめとするデジタル技術の急速な進展など、複合的な要因が相互に作用し、不確実性が一段と高まっています。このような環境下では、一人一人が主体的に学び続け、変化を捉え、未来を構想する力を育むことが不可欠です。

多様な価値観を持つ他者との対話を通じて相互理解を深め、既存の枠組みにとられない発想を受容し、協働的に課題を解決する能力は、これからの社会を支える基盤的素養です。森町教育委員会は、生涯学習を支える環境整備を進め、市民の皆様が多様な人々とつ

ながり合い、学び合いながら、幅広い知識と教養を涵養し、豊かな人格を形成し、「社会の創り手」として活躍できるよう、教育・人づくりの推進に取り組みます。

II 幼児教育・学校教育推進の基本姿勢

教育の目的は、一人一人の人格の完成を目指し、平和で民主的な社会の形成者として必要な資質・能力を備え、心身ともに健全な人間を育むことにあります。次代を担う子どもたちは、急速に変化する社会を生き抜くため、生涯にわたり主体的に学び続け、多様な価値観を持つ他者と対話し、協働する経験を積む必要があります。この理念を踏まえ、森町の幼児教育・学校教育を推進します。



III 幼児教育・学校教育の主要な施策

1 学び続ける力を育む教育の推進

こどもたちの可能性を伸ばすため、基礎的・基本的な知識・技能の確実な習得と、それらを活用して課題を解決する思考力・判断力・表現力を育成し、主体的に学び続ける態度の涵養を図ります。各幼稚園・学校では「主体的・対話的で深い学び」の実現を目指し、教育課程の編成・実施・評価・改善のサイクルの確立を進めます。

幼児教育では、研修機会の充実による専門性向上と小学校との円滑な接続を推進します。小中学校教職員の研修を通じて学校経営や授業力の向上を支援します。特別支援教育では、教育相談体制の充実や支援員の配置など学校の実情に応じた支援体制の整備を進め、通級指導教室や特別支援学級の充実、ICTの活用を推進します。また、医療的ケ

アを必要とする園児・児童生徒が安心して教育活動に参加できるように、必要に応じて看護師を派遣します。

2 豊かな心と健やかな体の育成

こどもたちの健全な心身の成長を支えるため、道徳教育の充実を図り、多様な考え方に触れながら思考を深め、判断し、表現する力を育成するとともに、自己肯定感の向上に努めます。情報機器の利用については情報モラル教育を推進し、関係機関と連携した啓発を進めます。

読書活動では学校と家庭が連携し読書習慣の定着を図るとともに、学校図書館の環境整備を進めます。いじめや不登校などの課題については、アンケートや教育相談による早期発見・早期対応に努め、関係機関やスクールカウンセラーと連携した支援を行います。防災教育を推進し、自ら命を守る力の育成を図ります。学校給食では衛生管理を

徹底し、安全で栄養バランスの取れた給食を提供するとともに、地場産物の活用による食育を推進します。給食費無償化を継続し、森高等学校への給食提供についても検討を進めます。

3 新時代に対応する学校づくり

AI型ドリルや電子黒板などICTを活用し、個別最適な学びと協働的な学びの実現に向けた授業改善を進めるとともに、教職員の業務負担軽減を図ります。ALLTの配置により小中学校を通じた実践的な英語教育を推進します。

また、公務用パソコンをゼロトラストセキュリティに対応した端末へ更新し、セキュリティ強化と校務の効率化を図ります。小中学校で実施している「森町特色ある学校づくり推進事業」を森高等学校にも拡大し、各学校の創意工夫を生かした教育活動を支援します。森高等学校については、ICT人材育成プログラムなどにより学校の魅力化を支援するとともに、地

域と連携した特色ある教育活動の充実を図り、学生寮運営事業補助金の増額により受入体制の充実を図ります。

4 地域全体で子どもたちを守り育てる体制づくりの推進

学校施設については長寿命画計画に基づき計画的な整備を進めます。森中学校については令和9年度の長寿命化改修工事に向けた実施設計を行い、森中学校と教育委員会、工事期間中に間借りさせていただく森高等学校の三者で、工事期間中の教育活動に配慮した調整を進めます。また、学校運営協議会の活性化を図り、学校と地域の協働体制を強化します。

IV 社会教育推進の基盤

「第4次森町社会教育振興中期計画」に基づき、町民の皆様が生涯を通じて主体的に学び、多様な人々とつながり合いながら、豊かで健やかな生活を送ることができるよう、学習機会と情報提供の充実を図り、魅

力ある社会教育の推進に努めます。

V 社会教育推進の主要な施策の展開

1 豊かな心とつるおいのあるまちを目指す社会教育の推進

町民の皆様の心豊かで生きがいある生活に資するため、行事等の評価を行いながら、学び合い・つながり合う社会教育を推進します。

2 地域に開かれた文化・芸術活動と郷土文化の推進

文化・芸術活動は、人によりとらえられ、心豊かな生活の源となることから、文化協会や各種団体・サークルと連携した事業や発表・展示の場の機会創出を図ります。

3 町史の編纂

合併20周年を機に「新森町史」の編纂を開始しました。旧森町・旧砂原町の歴史を継承し、新たな町史の編纂を着実に進めます。

4 幅広いニーズに答える生涯学習拠点施設の充実

森町公民館は、令和8年3月で閉館し、森町さわやかセンター・砂原を代替施設として活用します。

5 図書館機能の充実による読書活動の推進

図書館機能の充実により読書活動を推進し、利便性向上と児童図書の実績、学校等との連携を通じて子どもたちの豊かな感性を育みます。

6 健全な心身を育てるスポーツ活動の推進

健康志向の高まりを踏まえ、町民の皆様が生涯にわたるスポーツに親しみ、健康で充実した生活を送れる環境づくりを進めます。

VI 結び

子どもたちがこれから歩む未来、そして私たち大人がいかに生きるかを考える

とき、人生を通じた「学び」は、最も本質的な基盤であると言えます。変化の激しい時代においては、新たな知識や技術に継続的にアクセスし、自らの経験を更新し続けることが必要です。教育は、いかなる時代においても社会の根幹をなす営みです。地域全体で子どもたちを育み、多様な活動を通じて共に学び合い、互いに支え合うことが、森町の持続可能な未来を形づくる力になると確信しています。森町教育行政の執行に対し、町の皆様ならびに町議会議員の皆様の一層のご理解とご協力を心からお願い申し上げます。

3月3日の議会で行った教育行政執行方針について、内容を要約して紹介しております。全文は左記のコードから森町公式ホームページにてご覧ください。



森町 HP

「広報もりまち」が、もっと身近に！もっと便利に！

5月号から紙面がリニューアルします！

01 右綴じから「左綴じ」へ！

現代の横書き資料に合わせ、左から右へ読み進めるスタイルに変わります。

02 「横書き」中心でスッキリ読みやすく

視線の動きがスムーズになり、内容がより頭に入りやすくなります。

03 表紙と裏表紙が「毎月カラー」に！

森町の美しい景色や、皆さんの笑顔をより鮮やかにお届けします。

04 「綴じ穴」がなくなります

ページ数を削減しつつ、1ページあたりの情報を充実させるため、紙面を端までいっぱい使いたいと考えました。これまでファイリングされていた方にはご不便をおかけしますが、ご理解をお願いいたします。

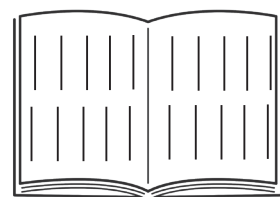

右綴じ

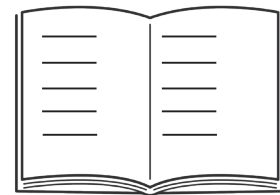

左綴じ

広報がしゃべる。広報が変わる。

デジタルで広がる！「マイ広報紙」導入

マイ広報紙でできること！

■音声読み上げ機能（日本語のみ）

広報紙記事を音声で聞くことができ、家事や作業をしながらラジオ感覚で「耳で聴く」広報に。

視覚に障がいのある方や、目が疲れやすい方にも最適です。

■翻訳機能（26言語対応）

日本語・英語・中国語（簡体字）・中国語（繁体字）・韓国語・タイ語・ポルトガル語・スペイン語・インドネシア語・ベトナム語・ロシア語・フランス語・フィリピン語・ネパール語・マレー語・ヒンディー語・ドイツ語・ミャンマー語・イタリア語・アラビア語・シンハラ語・タミル語・ベンガル語・クメール語・トルコ語・ペルシャ語

言葉の壁を越えて、町の大切な情報をすべての人に届けます。

■記事ごとに読める

気になる情報だけササッとチェックできます。

■文字サイズを変えられる

スマホでも読みやすい。

■各地の広報紙をまとめてチェック

森町だけではなく、ほかの地域の広報紙も読むことができます。

また、特定のキーワード、たとえば「祭り」で検索すると各地の広報紙からお祭りに関する記事をまとめて表示してくれます。

注意 使用料は無料ですが、インターネット接続にかかる通信費

用は利用者負担となります。



「マイ広報紙」の利用方法

- ①右記のコードをスマホのカメラで読み取る
- ②コードを読み取ると、この画面になります。



③下にスクロールして「最新号の記事を全部見る」を押すと右の画面になる



「PDF版を見る」を押すとカラーで全ページが見られます！

「全記事を読み上げる」を押すと全部の記事を読み上げてくれます！この画面を下にスクロールすると記事ごとに「記事を読み上げる」というボタンがあります。

ここを押すと言語が選べます。

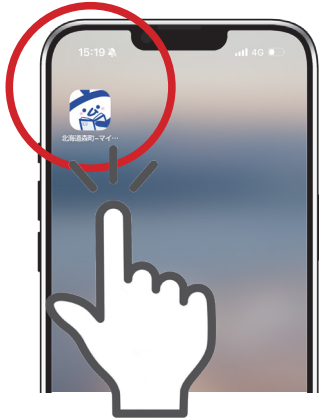

ホーム画面に設置してすぐアクセス

毎回スマホのブラウザ画面で「マイ広報紙」と検索するのもブックマークするのもめんどくさい！
ホーム画面に設置するとスマホを開いて3秒でアクセスできるのでオススメです！

広報紙が発刊されてから1週間程度で新しい広報紙が反映されます。

ホーム画面の設置方法

ios



android





記念撮影におさまる受賞者のみなさん

01 令和7年度森町顕彰者表彰状贈呈式 受賞おめでとうございます

教育、文化及びスポーツ等の分野において町の発展と活性化に寄与された7個人、4団体の功績をたたえる「令和7年度森町顕彰者表彰状贈呈式」が、2月27日、森町公民館で執り行われました。式では岡嶋町長が「日頃の努力は町民の鑑であり、町の誇りでもあります」と式辞を述べ、各受賞者へ表彰状等を贈呈しました。

受賞者の長年の活動と功績に、会場から温かな拍手が送られました。

令和7年度森町顕彰者表彰状受賞者（敬称略）

| | | |
|-------|---------|---------------|
| 個人 | スポーツ奨励賞 | 伊藤 来紅 |
| | | 伊端 伶己利 |
| | | 荒木 好誠 |
| | 文化奨励賞 | 瀬戸 千結希 |
| | | 今井 愛心 |
| 文化功労賞 | 青木 ひなた | |
| 団体 | スポーツ奨励賞 | 吉田 定男 |
| | | 森剣道スポーツ少年団 |
| | 文化功労賞 | 森ペタンク協会 |
| | | バレエサークル picot |
| | | 森社交ダンスサークル |



寄贈したチェアの座り心地を確かめる吉田好代表（写真左から2人目）

03 森町消防団 折りたたみチェア寄贈式 善意に感謝申し上げます

株式会社谷電気工業所より、地域貢献の一環として森町消防団へ「消防団員演習・訓練用折り畳みチェア」200脚が寄贈されました。2月25日、森町役場で寄贈式が行われ、同社の吉田代表取締役から岡嶋町長へ目録が手渡されました。吉田代表は「町を守る消防団の皆さんに役立ててほしい」と話し、岡嶋町長は温かい善意に感謝を述べました。寄贈された椅子は、団員の演習や訓練などで大切に活用されます。



スクリーンを使いながら、学校ごとの教育活動を説明する教員

02 森町特色ある学校づくり推進事業報告会

特色ある教育活動 各校の実践を共有

2月19日、森町公民館で「森町特色ある学校づくり推進事業報告会」が行われました。この事業では、町内の小・中学校が地域特性や児童生徒に合わせ、校長裁量の予算を活用し独自の教育活動を展開。各校からは、ICT教育推進、地域の方々による講演会、木育授業等の取り組みが報告され、これらの活動を通し子どもたちの主体性や学習意欲の向上といった効果も見られるなど、今後の展開へ期待が寄せられました。



記念撮影におさまる小川清和代表（写真左）

05 「大規模災害時における災害廃棄物等の処理の協力に関する協定」締結式

迅速処理の一翼を担う

3月16日、森町役場で町と株式会社環境保全運輸、株式会社環境保全サービスの3者により災害廃棄物等処理協定を結びました。災害時に発生する廃棄物の撤去や収集・運搬等で相互に協力し、迅速な復旧を目指すものです。岡嶋町長は「発災時の復旧に関し、協力体制の中で進められることを心強く思います」と感謝を述べ、同社の小川清和代表取締役は「迅速かつ適正な処理で安心・安全の確保に努めたい」と話しました。



心地よいジャズの音色が会場を包む

04 令和7年度芸術鑑賞事業「JAZZライブ」

ジャズライブで音楽のひととき

3月15日に芸術鑑賞事業として、森町公民館で「JAZZライブ」を開催。札幌を拠点に道内外で活躍するミュージシャン4名が、森町公演のためギター、ピアノ、ウッドベース、トロンボーンの特別編成のバンドで出演。スタンダードナンバーなどアンコールを含む全12曲を披露しました。会場には約100人が来場し、「聴き馴染みのある曲がうれしかった」「また開催してほしい」といった声が寄せられました。

在宅で本が借りられます！

図書の宅配貸出サービス モニター募集

森町図書館では、障がいや高齢、出産・子育てなどの理由で図書館への来館が難しい方を対象に、在宅で図書を貸し出すサービスを試行します。令和8年度の1年間、このサービスを利用していただくモニターを募集します。

■実施期間

令和8年4月16日(木)～令和9年3月31日(水)

■募集開始

令和8年4月7日(火)

■募集人数

5人(定員になり次第締切)

■対象

森町在住で、次のいずれかに当てはまりアンケートに協力できる方

- ・ 障害者手帳等をお持ちで来館が難しい方
- ・ 65歳以上で身体等の理由により来館が難しい方
- ・ 妊娠中または小さなお子さんがいて来館が難しい方
- ・ 在宅介護を受けている、または家族の介護をしているため、来館が難しい方

■サービス内容

毎月第3木曜日に職員が訪問し、貸出・返却を行います。1回につき10冊(点)まで(ボードゲームは1点)。貸出期間は次回訪問日まで。

※訪問時の在宅にご協力ください。

■申込み

電話またはインターネット(代理申込み可)

電話受付：午前9時～午後5時(月曜・祝日除く)

※詳しくは森町公式ホームページをご覧ください。



お申し込みはこちらから



お問い合わせ先 森町図書館 ☎25515

地域おこし協力隊活動報告

荒井一樹 Arai Kazuki

1986年生 / 森町・埼玉県出身

幼少期を森町で過ごし、埼玉へ移住。通信機器関連の会社で約15年勤めたのち、興味を持った自然に関わる仕事がしたいと森町へ。全くの未経験から狩猟免許、ヒグマ用箱わな設置のために玉掛け、小型クレーン操作など業務に関わるさまざまな技能を取得。4月からは森町役場職員として、より一層、町のために生きていく。



こんにちは。森町農林課地域おこし協力隊の荒井です。

2023年5月に着任し活動してきましたが、3月末で退任し、4月から森町役場職員として勤務します。協力隊としての3年間は、あつという間でした。30代後半から新天地で新たな仕事をする事に、不安や期待が入り混じった気持ちの中、森町の人たちと関わり、繋がりが広がっていく中で、多くの学びや自分自身の成長になったと感じており、心から感謝の気持ちでいっぱいです。

そんな任期中の3年間について活動報告をさせていただきます。まず、1年目は『森町を知る』という事で、農林課で行っているさまざまな事業や活動に参加させて頂き、農林事業や鳥獣対策業務について知る事が出来ました。個人活動では、DCCシカ捕獲認証レベル1の取得、刈払機・チェーンソー取扱講習修了証取得、狩猟わな免許を取得し、日々、役場やハンターの方々と鳥獣被害対応をし、多くの学びや経験をさせていただきました。2年目では、1年目で取得した刈払機を使い、ヒグマ対策

して町内での目撃エリアの藪の除去活動を行いました。また玉掛け、小型クレーン運転技能や狩猟銃免許を取得し、猟友会にも加入。NHK取材も受けさせて頂きました。

3年目はさらにレベルアップすべく、準中型5トン限定解除運転免許の取得、国家資格ドローン操縦ライセンス取得中、継続して町内の藪の除去活動、毎日新聞からの取材や小学校でエゾシカについて出前授業をさせて頂きました。

昨年は全国的にクマによる人身被害が多く発生し、新たに創設された緊急銃猟により、捕獲対応の幅が広がったりと、より一層クマに対する対策が必要になったと感じています。

また、北海道はエゾシカによる農業被害や交通事故も後を絶たない状況であることから『鳥獣対策』は待ったなしであり、対応する専門的人材の確保も必要であると思います。その最前線でいま仕事をさせてもらっていることに責任と誇りをもっており、これからも頑張っていきたいと思っています。

未経験から鳥獣対策を学び、狩猟免許などを取得。そして職員としてさらなる高みへ...



▲ DCCシカ捕獲認証レベル1取得のバッジ



エゾシカの毛皮
鳥獣対策や命について伝える活動も行いました

▼ 猟銃・空気銃所持許可証

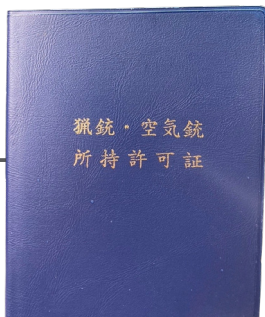

役場の仲間たちと函館マラソンに参加

第77回 もりまち桜まつり

2026年4月25日(土) — 5月10日(日)

開催期間中はいろいろなイベントがもりだくさん！
ぜひ、青葉ヶ丘公園へお越しください。

4月25日(土)

- 10:00～ 太鼓演奏(もりまち・砂原)
- 11:00～ オープニング
- 11:30～ 限定300個！かぼちゃ団子振る舞い
- 12:00～ 太鼓演奏(北海自衛太鼓)・お花見お茶会
- 12:45～ 松前神楽演奏



5月2日(土)

- コスプレイベント もりマスカレ(1日目)
- 11:00～ ふわふわランド(1日目)
- 全国犬猫飼い主をさがす会(1日目)
- 13:00～ WONDER WHITE / LITTLE BLUE
(アイドルステージ&体験会)

5月3日(日)

- コスプレイベント もりマスカレ(最終日)
- 9:00～ 食KING市
- 9:30～ 森中吹奏楽部演奏
- 11:00～ ふわふわランド(2日目)
- 全国犬猫飼い主をさがす会(2日目)

5月4日(月)

- 11:00～ ティラノレース in もり
- ふわふわランド(最終日)
- 全国犬猫飼い主をさがす会(最終日)

5月5日(火)

- 12:00～ 歌謡ショー(半崎美子)

5月6日(水)

- 10:00～ 特設ブース開設
(静岡県・農協・漁組・物産協会・自衛隊)
- 12:00～ 歌謡ショー(堀内孝雄・高田ともえ・峰功治)

桜まつりのイベントスケジュールは
随時更新します▶▶町公式HP



町内の桜スポットや開花予想などを
お知らせしています▶▶さくらマップ



事前清掃活動ご協力をお願い

森町の春の風物詩「もりまち桜まつり」の開催に先立ち、周辺環境整備のため清掃活動を実施します。
事前申込不要です。どなたでも参加できますので、当日集合場所までお越しください。

▶実施日時：令和8年4月10日(金) 15時～17時

※雨天時は当日13時に判断のうえ森観光協会・森町の公式SNS等でお知らせします。

▶集合場所：町民プール駐車場(15時までにお集まりください)

▶もちもの：軍手・火ばさみなど(ゴミ袋は事務局で用意します)

【主催】森観光協会 【共催】森町観光ボランティアガイドの会 【後援】森町商工労働観光課

保健福祉子育て課 [子育て支援係] ☎③2311

保育所の一時利用サービスのお知らせ

保育所等に通っていないお子さんを対象に、通院やリフレッシュなどの際に利用できる保育サービスをご紹介します。

| | 乳児等通園支援制度 (こども誰でも通園制度) | 一時預かり事業 |
|----------|------------------------------|--|
| どんな制度? | 保護者の就労要件に関係なく保育所等を一定時間利用できます | 通院・買い物・リフレッシュなどで一時的に保育できないときに、お子さんをお預かりします |
| 対象となるこども | 0歳6か月～満3歳未満 | 0歳6か月～就学前 |
| 利用できる日 | 月曜日～金曜日(土日・祝日を除く) | 月曜日～土曜日(日・祝日を除く) |
| 利用できる時間 | 午前9時から午前11時 | 午前9時から午後5時 |
| 利用期間 | 月10時間まで | 週3日かつ月14日以内 |
| 利用料 | 1時間 300円 ※別途おやつ代がかかります | 1日 1,600円 ※別途給食費・おやつ代がかかります。 |
| 助成 | 月額3,000円まで | 月額50,000円まで |
| 実施施設 | ・森町立もり保育所 ・森町立尾白内保育所 | ・森町立もり保育所 |

※森町に住民登録がある方は、利用料の助成を受けることができます。

詳しくはこちら→



乳児等通園支援制度



一時預かり事業



有料広告

衛生環境を懸念する **DUSKIN** ペット用おそうじ商品ははじめました!  

ペットと暮らすお家へおすすめ/
ペット用おそうじモップセット

ペット用フロアモップ
&MuKu モップクリーナー

※アレル物質(犬・猫の唾液、フケ、毛、皮脂)抑制成分配合
※アレル物質(ダニのフン、花粉)抑制成分配合

(株)クリーンサービスあべ・ダスキンあべ本店
〒049-2311 森町字上台町330 ☎②0279

※工事費各別途

エアコン

お見積無料!!

8畳用 税込 **110,000円** 6畳用 税込 **99,000円**

10畳用 税込 **121,000円**

QRコード

(株)ワタナベ電器 ☎(0138)67-2250
亀田郡七飯町大沼町817-4 【業務用エアコンもご相談OK!】 [ワタナベ電器 大沼](#) 🔍 検索

有料広告



認知症カフェ「オレンジの森」開催のお知らせ

認知症カフェ「オレンジの森」を開催します。認知症の方やご家族の方、地域住民などどなたでも気軽に集える場です。交流や情報交換などの機会です。お気軽にご参加ください。

| 日 程 | 令和8年4月21日(火) | 令和8年5月21日(木) |
|------|------------------|------------------|
| 時 間 | 午後1時30分から午後3時30分 | 午後1時30分から午後3時00分 |
| 場 所 | 森町国民健康保険病院 1階ロビー | 森町交流支援センター |
| 内 容 | 福祉用具の紹介 | 運動 |
| 申込期限 | 令和8年4月15日(水) | 令和7年5月15日(金) |

お申込み・お問い合わせは地域包括支援センターまで！

各種手当額の改定について

手当額は物価の変動に応じて改定される物価スライド制がとられています。

2025年全国消費者物価指数の実績値が公表されました。※改定後の金額が支給されるのは4月分からです。

主な手当額

| 手当の名称 | 支給区分 | 令和8年度月額（前年度からの増額分） |
|--------------------|------|--------------------------------------|
| 児童扶養手当 (本体額) | 全部支給 | 48,050円 (+1,360円) |
| | 一部支給 | 48,040円 (+1,360円) ~ 11,340円 (+ 330円) |
| 児童扶養手当 (第2子加算額) | 全部支給 | 11,350円 (+ 320円) |
| | 一部支給 | 11,340円 (+ 320円) ~ 5,680円 (+ 160円) |
| 特別児童扶養手当 (1級) | | 58,450円 (+1,650円) |
| 特別児童扶養手当 (2級) | | 38,930円 (+1,100円) |
| 障害児福祉手当 | | 16,560円 (+ 460円) |
| 特別障害者手当 | | 30,450円 (+ 860円) |

マイナンバーカードの「交付臨時窓口」開設について

夜間・休日臨時窓口（予約制）をご利用ください

令和8年4月及び令和8年5月の臨時窓口開設日をお知らせいたします。

| 開設日 | 時間 | 受付期限 |
|----------|---------------|----------|
| 4月12日(日) | 9時00分~12時00分 | 4月3日(金) |
| 4月26日(日) | | 4月17日(金) |
| 5月10日(日) | | 5月1日(金) |
| 平日夜間 | 17時15分~19時00分 | 希望日の1週間前 |

※予約制（先着順）のため、予約がない日の窓口は開設いたしません。

※代理人での受け取りを希望される場合は、事前にご連絡をお願いいたします。

防災交通課 [防災係] ☎⑦1282

防災行政無線戸別受信機の貸与について

森町にお住まいのみなさんを対象に災害情報や行政情報等をいち早くお伝えするため、戸別受信機を貸与しております。

初めての設置・・・無償で貸与します

2台目以降、又は事業所での設置・・・有償（補助あり）

本体価格88,000円 → 補助金44,000円あり

設置を希望される方は、防災交通課へお申し込みください（設置工事は月2回程度）。

防災交通課 [防災係] ☎⑦1282

防災の出前講座について

町では、地域の防災力・防災意識の向上を目的として、町内会をはじめ町内企業や団体、グループなどを対象に町職員が講師として出向く防災出前講座を実施しています。

この出前講座をご利用いただき、家庭や地域の災害リスクを確認し、災害に対する意識・知識の向上を図りましょう。

講座内容：講話（大雨、地震、津波、火山等）、
避難所運営訓練（図上訓練）、防災
用品の展示と紹介等
※講座内容は、一例です。
内容についてはご相談ください。

会 場：申込者が確保してください。

費 用：無料。ただし、会場費は申込者が負担して下さい。

申し込み：開催予定日の概ね1か月前までに、
電話でお申し込みください。

対 象：町内会や町内企業、町内在中の方で
構成される任意の団体やグループ

総務課 [行革DX推進係] ☎⑦1281

スマホ教室に関するアンケートにご協力ください

これまで基礎的な内容を中心に開催してきた「スマホ教室」ですが、令和8年度は一步進んだ内容での開催を検討しております。

「こんなことを教わりたい」「ここに困っている」といった町民の皆さまの率直なご意見を反映し、より満足度の高い教室にしたいと考えております。

つきましては、ぜひ本アンケートにご協力くださいますようお願いいたします。

■回答方法

右記の二次元コードをスマートフォンで読み取り、表示されるフォームからご回答ください。

※回答は本教室の企画以外の目的には使用いたしません。

アンケートはこちらから
1～2分程度で完了します。



飼い主のいない猫の増加を防ぐために 不妊・去勢手術費を補助します

町では、飼い主のいない猫の繁殖を防ぎ、地域の生活環境の保全を図るため、飼い主のいない猫や多頭飼育崩壊と認められる猫に対して、不妊・去勢手術にかかる費用の一部を補助します。

■対象者

森町に住所を有する2人以上で構成され、代表者を定めているグループ

※同一世帯のみで構成されたグループは対象外です。

■補助額（上限）

・メス（不妊手術） 13,000円

・オス（去勢手術） 10,000円

※補助対象経費が上限額を下回る場合は、実際に支払った額を補助します。

この制度は、飼い主のいない猫の増加を防ぎ、地域の生活環境の保全を図ることを目的としています。

■申請時の注意

- ・町への申請前、または補助金決定通知書が届く前に対象猫を保護し手術を行った場合は、補助対象となりません。
- ・年度途中で予算上限に達した場合は、申請受付を終了します。

詳しい内容については、住民生活課住民年金係までお問合せいただくか町公式ホームページをご覧ください。



森町 HP



野犬掃とうの実施について

畜犬取り締まり及び野犬掃とうを森町全域で実施します。放し飼いの犬は「野犬」とみなし、捕獲・処分の対象となります。必ずけい留してください。

実施区域 森町全域

実施期間 令和8年4月1日～令和8年9月30日

犬のフン・尿のマナーについて

近年、「フンを持ち帰らない」などの苦情が寄せられています。フンの持ち帰りは飼い主の最低限のマナーです。尿についても、毎日のように自宅前でされ困っている方がいます。

ほんの一部のマナー違反が、犬やすべての飼い主へのイメージ悪化につながります。外でトイレが必要な場合は、必ず後始末をお願いします。

犬のフン尿で、公共の場所や他人の敷地などを汚すことは絶対にやめください。

役場住民生活課住民年金係 ☎⑦1084



森町入学・卒業祝金のご案内

森町では、小・中学校への入学および中学校卒業を迎えるお子さんの養育者へ、祝福と子育て支援の気持ちを込めて「入学・卒業祝金」を支給します。

■対象

次のいずれかに該当し、入学式日または卒業式日に森町に住所がある養育者

- ・小学校1年生に入学
- ・中学校1年生に入学
- ・中学校を卒業

※養育者が複数いる場合は、いずれか1人

■支給額

児童・生徒1人につき10万円

(小学校入学・中学校入学・中学校卒業それぞれ1回)

■申請方法

【町立小・中学校へ入学／町立中学校を卒業】

学校を通じて申請書を配布。期限までに郵送または窓口提出。

【町外の学校へ入学・卒業】

個別申請が必要です。お早めにご相談ください。
申請書は町公式HPからダウンロード、または学校教育課窓口で配布。

■添付書類について（必ずご確認ください）

申請書には、通帳またはキャッシュカードの写しを必ず添付してください。
(金融機関名・口座番号・口座名義が確認できる部分をコピーしてください。)

このほか、場合によっては追加の書類が必要となることがあります。

申請前に、必ず記載例をご確認ください。

■申請期間

- ・入学：入学式日から60日以内
- ・卒業：4月1日から60日以内

■支給までの流れ

審査後、決定通知を送付。決定後約2週間で指定口座へ振込。

■申請・お問い合わせ

森町教育委員会 学校教育課 学校教育係
茅部郡森町字御幸町144番地1（事務棟）

森町住宅用太陽光発電システム設置補助金のお知らせ

町では環境にやさしい持続可能な地域社会の構築を促すため、一定の要件に該当する方に対し、住宅用太陽光発電システム及び同時に設置する定置用蓄電システムの設置費用の一部を補助します。

■受付期限 令和8年11月13日（金）

※予算に達した段階で受付を中止もしくは終了します。

■補助金額

- ・発電システム / 最大15万円
- ・発電システムと同時に設置する定置用蓄電システムで蓄電容量が1kWh以上のもの / 5万円

■補助対象経費

発電システム及び定置用蓄電システムを構成する機器購入費・設置費

詳しくはこちら→



あなたのアイデアで
森町を元気に！

「森町わがまち振興事業」募集！

町では、地域を元気にする「まちづくり・人づくり」の活動を応援するため、森町わがまち振興事業の募集をします。イベント開催や地域の情報発信、特産品づくりなど、地域の活性化につながる取り組みを支援します。

■対象となる取り組み

- ・文化の育成
- ・産業の振興
- ・地域間交流
- ・地域の情報発信・PR
- ・イベント開催
- ・特産物の奨励
- ・地域活性化の取り組み など

また、上記に関連する事項の研修派遣、講演会開催、調査・研究、団体結成（立ち上げ助成）も対象です。

※すでに町の補助金等を受けている団体・事業は対象外です。

※団体結成の場合は、上部団体の推薦が必要です。

■助成内容

- ・事業費の8割以内（上限15万円）
- ・研修派遣：実費の8割以内（1人20万円まで）
※産業経済関係は5割以内
- ・団体結成助成：3万円（特別な場合は10万円まで）

■対象期間

原則単年度（最長3年間まで継続可）

■申込期限 令和8年5月8日（金）

※応募用紙は企画振興課で配布しています。
事前相談も含めお気軽にお越しください。

■対象

町内在住の5人以上の個人または団体

詳しくはこちら→



森町 HP

令和8年経済センサス - 活動調査にご協力ください

国では、すべての産業分野の売上（収入）金額や費用などを把握し、事業所・企業の経済活動の実態を明らかにするため、「経済センサス-活動調査」を実施します。

調査結果は、物価高騰対策などの経営支援制度や各種補助金の検討、地域防災計画やまちづくり、商店街の活性化、新規店舗の出店計画などの基礎資料として幅広く活用されます。

■調査期日 令和8年6月1日現在

■調査方法

4月にインターネット回答用の書類が郵送されますので、ぜひインターネットでのご回答をお願いします。**インターネットでご回答いただいた場合、そこで調査は完了となります。**未回答の事業所や新たに把握した事業所には、5月に北海道知事が任命した調査員が訪問し、紙の調査票を配布します。

■調査対象 全国すべての事業所および企業

■秘密の保護

回答内容は「統計法」により厳重に管理され、統計作成以外（徴税資料など）の目的で使用されることはありません。

詳しくはキャンペーンサイトをご覧ください →



農林課 [農政畜産係] ☎1086

森町の農業支援制度をご活用ください

町では、農地の再生や新しい作物の導入、農産物加工など、農業者の皆さんの取り組みを支援する各種補助制度を実施しています。

01 荒廃農地の再生を支援 森町農地再生支援事業補助金

荒廃農地の再生作業（障害物除去、深耕、整地、土壌改良など）の費用を補助します。

■対象

認定農業者、新規就農者、認定新規就農者、農地所有適格法人など
※復旧後5年以上耕作、復旧面積10a以上

■補助額（いずれか低い額）

町内事業者へ委託して再生作業

- ・補助対象経費の1/2
 - ・10aあたり30万円×復旧面積
- 機械を借りて自ら再生作業

- ・補助対象経費の1/2
- ・10aあたり10万円×復旧面積

■対象地域

農業振興地域内農用地区域



森町 HP

02 新しい作物に挑戦する 森町農作物推進支援事業補助金

新規作物の導入に必要な苗・資材・機械などの費用を補助します。

■補助内容

| 対象 | 補助率 | 上限額 |
|----------|-----|-------|
| 認定新規就農者 | 70% | 100万円 |
| 新規就農者 | 50% | 70万円 |
| 新規作物導入者 | 50% | 70万円 |
| 団体（3名以上） | 70% | 140万円 |

※5年以上営農する方が対象



森町 HP

03 農産物の加工・商品化を支援 森町農産物加工振興支援事業補助金

町内農産物を活用した加工品の商品化に向けた取り組みを支援します。

■対象

農業者、または農業者2名以上を含む3名以上の団体

■補助額

農業者：対象経費の1/2以内（上限50万円）
団体：対象経費の3/4以内（上限100万円）

■応募期間

4月1日～5月29日



森町 HP

04 農業経営の安定化を支援 森町収入保険加入支援事業補助金

農業経営収入保険に加入する農業者に対し、保険料の一部を補助します。

■補助内容

| 区分 | 補助率 | 上限額 |
|------|-------|---------|
| 初年度 | 1/2以内 | 50,000円 |
| 次年度 | 1/3以内 | 35,000円 |
| 3年度目 | 1/4以内 | 15,000円 |

※積立金は対象外



森町 HP

鳥獣被害対策業務の見直しについて

農林課林務係では、森林整備や林業振興のほか、森林管理の一環として鳥獣被害対策を行っています。近年、ヒグマの市街地出没やアライグマなどの特定外来生物の目撃など、突発的な対応が増えていることから、対応強化のため一部業務の見直しを行います。ご理解とご協力をお願いします。

■カラス

これまで農林業被害対策としてカラスの巢の駆除を行ってきましたが、近年は生活環境に関する相談がほとんどとなっています。そのため、**令和8年4月1日から町による駆除対応を終了します。**

駆除が必要な場合は、次の方法をご検討ください。

●電柱に巣がある場合

北海道電力が管理する電柱の場合は、下記へご連絡ください。

北海道電力株式会社

(ほくでんネットワーク道南統括支店)

TEL: 0120-06-0912

※連絡の際は、電柱に表示されている番号

(例: 30 14 39 24 95 15)をお伝えください。



電柱には必ず識別番号が記載されたプレートが付いています。

●自宅敷地内の場合

カラスは春から初夏に巣を作り、ヒナを守るため威嚇行動をすることがあります。

巣を作らせない対策

- ・針金ハンガーなど巣材になる物を屋外に放置しない
- ・庭木の枝を剪定する

巣ができてしまった場合はむやみに近づかないようにしてください。

駆除を依頼する場合

(費用目安: 約 22,000 円~)

参考業者

- ・害鳥駆除 110 番 TEL: 0800-000-5501
- ・鳥害撃退のとりさば TEL: 050-8892-1012

■ヒグマ

町では、ヒグマ出没情報サイト「ひぐまっぷ」を活用しています。最新情報を確認し安全対策をお願いします。

また、市街地にヒグマを寄せつけないため、ごみの適切な管理、ポイ捨てをしない、農作物残さを放置しないなどの対策をお願いします。

目撃・痕跡を発見した場合

農林課林務係へご連絡ください。

出会ってしまった場合

慌てて走らない、ヒグマから目を離さない、ゆっくり後ずさりしてその場を離れる。

ひぐまっぷはこちら→



■エゾシカ

農作物被害対策として、電気牧柵資材の購入補助制度があります(ヒグマ対策にも有効です)。希望される農業者の方は農林課林務係までお問い合わせください。

■アライグマ

アライグマは雑食性で繁殖力が強く、倉庫や空き家に住みつくことがあります。現在、猟友会の協力により捕獲を進めています。

目撃された場合は情報提供をお願いします。

■カモメ

駆除には北海道の許可が必要なため、町では対応できません。防護ネットなどによる防除対策をご検討ください。

詳しい内容は町公式ホームページをご覧ください。



森町 HP

建設課 [都市計画係・建築指導係] ☎⑦1285

町民の皆さんのご意見を募集します — 森町都市計画マスタープラン（改訂素案） —

町では、今後のまちづくりの方向性を定める「森町都市計画マスタープラン」の改訂を進めています。令和9・10年の2か年で総合的な見直しを予定し、今回は現計画の一部を見直し、令和10年度まで継続するものです。改訂素案がまとまりましたので、町民の皆さんから広くご意見を募集します。本計画は、道路や公園、住宅地の整備など、まちづくりの基本方針となるものです。

■募集期間

令和8年3月30日（月）～4月24日（金）

■結果の公表

令和8年4月下旬（予定）

■計画（素案）等

- ・森町都市計画マスタープラン（素案）
- ・【概要版】森町都市計画マスタープラン改訂(素案)意見書用紙

※町ホームページのほか、右記窓口でも閲覧・配布しています。



森町 HP

■意見書の提出方法

次のいずれかの方法で提出してください。

郵送、持参、FAX

電子申請もできます
申請フォームはこちら→



■意見書の配布・提出窓口

建設課／砂原支所

☎建設課 都市計画係・建築指導係

☎⑦1285

FAX ②0500

建設課 [建築指導係] ☎⑦1285

木造住宅の耐震診断・耐震改修を補助します

町では、地震による住宅の倒壊から町民の生命や財産を守るため、木造住宅の耐震診断や耐震改修工事にかかる費用の一部を補助しています。

お住まいの住宅が対象となる場合がありますので、この機会に耐震化を検討してみませんか。

■受付期間

令和8年4月1日（水）～9月30日（水）

※令和9年1月末日までに実績報告が必要です。

■対象住宅

森町内にある、昭和56年5月31日以前に着工された木造住宅。

※このほかにも要件があります。詳しくは森町ホームページをご覧ください。詳しくは森町ホームページをご覧ください。詳しくは森町ホームページをご覧ください。

■補助金額

①耐震診断

対象経費の 2/3 以内（上限6万円）

②耐震改修工事

工事費の 23% 以内（上限50万円）

※いずれも千円未満切り捨て。

詳しくはこちら→



森町 HP

森町空家住宅等除却費補助金のお知らせ ー危険な空家の解体費用を補助しますー

町では、倒壊や外壁等の飛散のおそれがある危険な空家の解体費用の一部を補助しています。安全・安心な生活環境の確保のため、ぜひご活用ください。

■受付期間

令和8年4月1日～12月4日

※令和9年1月末までに工事完了・報告必須

※予算額に達し次第終了（先着順）

※事前調査は随時受付

■対象となる空家

町の事前調査で「特定空家等」と認定された建物（戸建、併用住宅、長屋、倉庫・工場等）

※勧告を受けたものは除く

※一部は解体後10年間の跡地活用条件あり

■補助額（国基準単価により算定）

①【特定空家＋不良度認定】

解体費の4/5以内（上限60万円）

②【特定空家】

解体費の2/5以内（上限30万円）

③【アスベスト含有】

上記①の場合：上限110万円（4/5）

上記②の場合：上限 80万円（2/5）

■対象者

・町内の空家所有者（相続人含む）

・税の滞納がない方

・暴力団関係者でない方

■申請前の注意

・契約や着工前に必ず事前調査・申請が必要

・町内業者による解体が条件

・家財等の処分費は対象外

・既に施工業者と契約していたり、工事に着手している場合は、補助の対象になりません

詳しくは、町公式ホームページまたは役場建設課公営住宅係までお問い合わせください



森町 HP

盛土規制法の規制が始まります

森町は全域が規制対象です。

北海道では、令和8年7月1日から新たに54市町で「宅地造成及び特定盛土等規制法（盛土規制法）」による規制が開始されます。

規制区域や申請の手引き、技術基準などの詳細は北海道ホームページをご確認ください。

検索サイトで「北海道 盛土規制法」と検索してもアクセスが可能です。

詳しくはこちら→



北海道 HP

楽市楽座もりまち食KING市 出店者募集

多くの皆さまのご協力のもと『楽市楽座もりまち食 KING 市』は今年で 17 年目を迎えることができました。

森町の新鮮な農水産物、特産品等を販売し、食 KING 市と一緒に盛り上げていただける出店者を募集します。

■開催日(予定)・場所

| 月日 | 時間 | 場所 | 申込み期限 |
|----------|-----------|---------|-------|
| 5月3日(日) | 午前9時～正午まで | 青葉ヶ丘公園内 | 4月10日 |
| 7月5日(日) | | 地域活性化広場 | 6月10日 |
| 9月6日(日) | | | 8月10日 |
| 11月1日(日) | | | 10月9日 |

■参加資格

- ①森町に住所を有する個人
- ②森町民で組織する団体等
- ③森町に本支店がある事業者

※詳しくは下記までお問い合わせください

■お申込み・お問い合わせ先■

■各種許可・手数料

- ①食品販売にともなう臨時営業許可
- ②実行委員会年会費(1,000円/年)
- ③出店料(2,000円/開催毎)

楽市楽座もりまち食 KING 市
実行委員会事務局
(森町役場商工労働観光課内)
☎⑦1284

消防署からのお知らせ / 林野火災注意報・警報の運用が始まりました。

北海道では春先に空気が乾燥するため、3月～6月の間、林野火災が発生しやすい気象条件の際に「林野火災注意報」「林野火災警報」を発令します。

発令中は、たき火・キャンプファイヤー・農作業による焼却など屋外での火の使用が出来ませんので、ご協力をお願いします。

森町では、この時期に野火が毎年発生しています。

火の取り扱いには十分注意しましょう。

たき火などを行う場合は消防署への届出が必要です。

※ごみ焼きは絶対にできません。

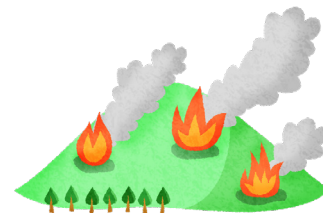

火災が発生した時の災害情報はこちらから！

森町災害情報案内サービス 【01374-3-2119】 ※通話料がかかります

ご不明な点等ございましたら消防署までお問い合わせください

森町消防署 ☎②2125
砂原支署 ☎⑧2156

水産課 [水産係] ☎⑦1087

有機肥料「ミネラル森盛」「カルシウム森盛」好評販売中!!

町では、基幹産業である水産業から発生するホタテ付着物や加工残さなどを活用し、バークや畜糞と混合・発酵させた有機肥料を製造しています。

海のミネラルを豊富に含んだ肥料として、農作物づくりにご活用いただけます。

※町職員による無料配達は行っておりませんのでご了承ください。

■販売期間

通年で販売しております。
(土・日・祝日の役場閉庁日を除く)

■販売価格

ミネラル森盛、カルシウム森盛ともに
1袋 (15kg入) 300円
※大量購入されたい方は、施設にてバラでも
販売しております。
積込み無料で1㎡あたり1,100円!!
断然お得!

■販売場所

森町水産系副産物再資源化施設 ☎②7800
森町役場水産課 (新棟1階) ☎⑦1087
森町役場砂原支所 ☎⑧3111

■販売時間

9時00分～15時30分まで

■お問い合わせ

役場水産課 ☎⑦1087

ミネラル森盛

窒素・リン酸・カリウム含有量が一般的な堆肥に近い特徴があり、ホタテ付着物や魚類残渣等が原料で海のミネラルが豊富に含まれており作物を丈夫にします。



カルシウム森盛

成分が炭酸カルシウムに近いため土の酸性を改良することができます。



※土と混合して使用してください。

有料広告

“地域へ感動を” そして未来へ

渡島信用金庫

◆◆◆本店営業部◆◆◆

住所: 北海道茅部郡森町字御幸町115番地

本店営業部 電話:(01374)2-2025

本部 電話:(01374)2-2024

URL: <https://www.shinkin.co.jp/oshima/>



有料広告

広報紙、公式ホームページに

有料広告

掲載しませんか? まずはお電話を!

年3回(3ヶ月) **5%OFF**
通常 ¥30,000 → ¥28,500

金額は、広報紙2分の1段・
ホームページ(バナー)の金額です。

詳しくはホームページからもご覧いただけます。
<https://www.town.hokkaido-mori.lg.jp/>

問役場企画振興課広報広聴係 ☎⑦1283



お知らせ

固定資産縦覧帳簿の縦覧及び固定資産税標準宅地評価額を公開します

土地や家屋の固定資産税の価格が適正かどうかを確認できるように、固定資産縦覧帳簿の縦覧を行います。
また、宅地評価の基礎となる標準宅地の評価額も公開します。

縦覧できる方

固定資産税の納税者、または納税者から委任を受けた方(委任状が必要)

縦覧・公開期限(※閉庁日を除く)

令和8年6月1日(月)まで

縦覧・公開時間

午前8時30分から午後5時15分まで

持参するもの

運転免許証・健康保険証・パスポート・マイナンバーカード等の本人確認書類

問(縦覧・公開場所)

役場税務課固定資産税係 ☎71082

令和7年度森町地域公共交通会議の開催状況について

森町では、町の公共交通の指針となる「地域公共交通計画」の策定と施策の推進に向け、令和2年度に森町地域公共交通会議を設置しています。会議

では、地域公共交通バスの利用状況や砂原線運行車両の変更、回数券導入計画などについて協議を行っています。開催状況は町公式ホームページで公開しています。

問 役場企画振興課

☎71283



森町地域公共交通会議開催の様子



森町 HP

森町耐震改修促進計画が改訂されました

森町では、建築物の耐震基準についての現状や耐震化の状況、耐震化の目標、耐震化を進めるにあたっての施策等についてまとめた「森町耐震改修促進計画」が改訂されました。町ホームページでの掲載のほか、建設課窓口でも閲覧が可能です。

問 役場建設課建築指導係 ☎71285



森町 HP



募集します

特別支援教育支援員(パートタイム会計年度任用職員)

任用形態/パートタイム会計年度任用職員

募集人数/1名

業務内容/特別な支援を必要とする児童生徒に対する支援

基本的な生活習慣確立のための日常生活上の介助

発達障がいのある児童生徒に対する学習支援

学習活動、教室間移動等における介助

児童生徒の健康、安全確保等への配慮

学校行事における介助(宿泊を伴う場合を除く)

その他学校の特別支援教育活動の支援

勤務場所/町内各小中学校(採用時に決定します。)

任用期間/採用日/令和9月31日

勤務成績が良好な場合、再度の任用を行う場合があります。

勤務日/祝祭日を除く月曜日から金曜日

※長期休業期間中(夏休み・冬休み)の勤務はありません。

※1週間あたりの勤務・20時間以上29時間未満
給与/(時間給) 1,203円から1,386円

※学歴・経験年数等により右記の範囲内で採用時に決定します。

諸手当/期末手当、勤勉手当、通勤手当(片道2キロメートル以上)

各種保険/健康保険あり、厚生年金保険あり、雇用保険あり

応募条件

森町在住の方

特別な支援が必要な子どもについて理解し、接することができる方

※各種教員免許保有者や教育・心理に関する資格や経験をお持ちの方を優先する場合があります。

申込方法/履歴書(写真添付)を次の期限までに町教育委員会学校教育課学校教育係へ提出

申込期限/令和8年4月20日(月)まで

面接日/応募者へ別途連絡します。

〒049-2326
森町字御幸町144番地1

森町役場事務棟
森町教育委員会学校教育課 ☎33640

森町発達支援事業センター指導員の募集

任用形態/フルタイム会計年度任用

職員（保育士）

▼募集人数／1人

▼業務内容／児童発達支援、放課後等デイサービスにおける療育指導・相談業務

▼応募条件

①保育士資格を有する者

②自動車運転免許（普通）取得者

▼勤務場所／森町発達支援事業センター（森町字姫川48番地）

▼勤務時間／平日午前8時30分から午後5時15分まで（うち休憩時間60分）

▼任用期間／採用日（令和9年3月31日）

※勤務成績が良好なとき、再度の任用を行う場合があります。

▼給与（月額）

195,800円～225,600円

※学歴・経験年数等により右記の範囲内で採用時に決定。

▼諸手当／時間外勤務手当、期末手当、勤勉手当、通勤手当（片道2キロメートル以上）

※期末・勤勉手当は、任期6カ月以上が対象。

▼各種保険／健康保険あり、厚生年金保険あり、雇用保険あり

▼申込期限／随時

▼申込方法／写真を貼付した履歴書及び資格証明書の写しを持参または郵送。

問 申込提出・問い合わせ先

茅部郡森町字御幸町144番地1

役場保健福祉子育て課福祉係

☎⑦1085

要介護認定調査員（フルタイム会計年度任用職員）の募集

▼任用形態／フルタイム会計年度任用職員

▼募集人数／1人

▼業務内容／要介護認定調査の実施及び要介護認定に関する事務

▼応募資格

①介護支援専門員、看護師、保健師、介護福祉士、社会福祉士、その他

同等または準じる資格を有する者

②普通自動車免許を有する者

▼勤務時間／平日午前8時30分から午後5時15分まで

▼任用期間／採用日（令和9年3月31日）

※勤務成績が良好なとき、再度の任用を行う場合があります。

▼給与（月額）

195,800円～224,100円

※学歴・経験年数等により右記の範囲内で採用時に決定。

▼諸手当／時間外勤務手当、期末手当、勤勉手当、通勤手当（片道2キロメートル以上）

※期末・勤勉手当は、任期6カ月以上が対象。

▼各種保険／健康保険あり、厚生年金保険あり、雇用保険あり

▼申込期限／随時

▼勤務場所／役場保健福祉子育て課

▼申込方法／写真を貼付した履歴書及び資格証明書の写しを持参または郵送。

問 申込提出・問い合わせ先
茅部郡森町字御幸町144番地1
森町役場保健福祉子育て課

介護保険係 ☎⑦1085

学校給食センター調理員（フルタイム会計年度任用職員）

▼任用形態／フルタイム会計年度任用職員（調理員）

▼採用人数／1人

▼業務内容／給食の調理及び附属作業

▼勤務時間／午前7時45分～午後4時30分（うち休憩時間60分）

▼勤務日／祝日及び年末年始を除く

▼勤務場所／森町学校給食センター

▼任用期間／採用日（令和9年3月31日）

※勤務成績が良好な場合、再度任用を行うものとする。

▼給与（月額）

195,800円～206,700円

無資格
調理師免許あり

195,800円～213,100円

※学歴・経験年数等により右記の範囲内で採用時に決定します。

▼諸手当／期末手当、勤勉手当、時間

外勤務手当、通勤手当（片道2km以上）

▼各種保険／健康保険あり、厚生年金保険あり、雇用保険あり

▼応募条件／森町在住の方

▼申込方法／写真を貼付した履歴書及び有資格者の場合は資格証明書の写しを森町学校給食センターへ提出。

問 森町学校給食センター ☎②3233

令和9年度渡島管内町職員採用資格試験

渡島管内町職員採用資格試験（上級）

は次のとおり行います。詳細についてはお問い合わせください。

▼受付期間／令和8年4月1日（水）から5月1日（金）まで

▼受付時間／午前8時30分～午後5時15分まで（土日・祝日を除く）

▼受験資格／平成8年4月2日、平成17年4月1日までに生まれた者

▼試験日／令和8年6月7日（日）

▼試験会場／公立はこだて未来大学

問 申込用紙の請求・提出・問い合わせ先

◎役場総務課人事厚生係 ☎⑦1281
※申込用紙は町ホームページからダウンロードも可能です。

◎渡島町村会事務局
函館市美原4丁目6番16号 渡島合同庁舎内 ☎0138(47)9223



開催します

函館弁護士会無料法律相談

毎月1回無料法律相談を行っておりますので、ぜひご利用ください。

当日は、函館弁護士会会員の弁護士が相談をお受けします。

▼日時／令和8年4月15日(水)

午後1時から午後4時まで

※相談時間1件あたり30分程度

場所／森町保健センター

相談料／無料

予約受付／函館弁護士会

☎0138(41)0232

※予約は平日午前10時から午後4時まで
問 役場総務課総務係 ☎⑦1281

ミニミニサロン(4月)の開催

町社会福祉協議会では、町内老健施設で考案された森町さくら体操と、歩行機能・認知機能などに効果があるふまねっと教室を組み合わせたミニミニサロンの開催を予定しております。

◆参加無料・予約制

▼予定日／4月3日(金)、10日(金)、

17日(金)、24日(金)

午前9時30分から11時30分まで

▼場所／森町交流支援センター(社協裏)
▼定員／10名程度
▼参加申込／令和8年4月1日～24日
問 森町社会福祉協議会 ☎③2280

ふれあいサロン(3月)の開催

町社会福祉協議会では、次の日程でふれあいサロンを開催します。

※事前申し込みが必要です。

▼内容／森町さくら体操・うたごえ

サロン・レクリエーション

▼日時／令和8年4月14日(火)

午前10時から午後1時まで

場所／さわやかセンター・砂原 (多目的ホール)

送迎／希望の方はお知らせください

▼昼食／軽食を用意いたします

▼参加費／200円(食材費)

問 森町社会福祉協議会 ☎③2280



ご寄附ありがとうございます

▼森町へ(ふるさと応援寄附分)
2月分 / 720件
13,898,600円

▼森町へ(各小学校の新入学児童へ)生活協同組合コープさっぽろ様
交通安全ランドセルカバー 70枚

▼森町教育委員会へ(各小学校へ) NPO法人絵本屋だっこ

代表理事 庄司あいか様
絵本3冊

▼森町学校給食センターへ

北海道産牛肉消費拡大強化対策
実行委員会 様

はこだて大沼牛50キログラム
(給食用食材として)

▼森町社会福祉協議会へ

北海道遊技事業協同組合理事長
合田康広 様 10,000円

▼御幸・清澄町老人クラブ幸清会様
雑巾200枚

町民の意見箱 皆さんの声にお答えします。

町では、町民の皆さんから町政に関する意見等をお聞きし、協働のまちづくりを推進するため、役場などに意見箱を設置しています。

令和8年2月3日から3月2日までの期間中、公表要件を満たした投稿はありませんでした。

| 設置場所 | 投稿件数 | 設置場所 | 投稿件数 |
|--------|------|---------|---------|
| 森町役場 | 0件 | 森町公民館 | 1件(対応中) |
| 森町砂原支所 | 0件 | 森町砂原公民館 | 0件 |

問 役場企画振興課広報聴係 ☎⑦1283

ロゴマークが決定しました

駒ヶ岳と生きる。



環駒ヶ岳

「環駒ヶ岳ロゴマーク投票」について、多くのご投票をありがとうございました！

集計の結果、総投票数のうち 54%の支持を集めた左記のマークが、公式ロゴマークとして正式に決定いたしました。

この新しいロゴは、森町・七飯町・鹿部町の3町がひとつになり、環駒ヶ岳エリアの魅力を発信していく「シンボル」として、今後幅広く活用していきます！

【ぜひご活用ください！】

ロゴマークの使用マニュアルを作成しました。
イベントのチラシや商品パッケージなど、ぜひ皆さんの手で「環駒ヶ岳」の輪を広げてください！
ロゴマークの使用方法やデータのダウンロードは公式 HP から！

公式 HP



【4月のイベント情報】

4月12日(日) 10:00~15:00

道の駅しかべ間歇泉公園 10周年祭

[場所] 道の駅しかべ間歇泉公園

[内容] 道の駅10周年を祝し、海鮮汁振る舞いや升タワーによる根昆布だし振る舞い、餅まきなど豪華企画満載！

[お問い合わせ] 道の駅しかべ間歇泉公園

(01372-7-5655)

4月25日(土) ~5月10日(日)

もりまち桜まつり

[場所] 青葉ヶ丘公園

[内容] 樹齢100年以上の桜や、森町にしかない固有種などが彩る会場で、豪華歌手による「歌謡ショー」を始め、大人気の「ティラノレース」など、様々なイベントを開催！

[お問い合わせ] 森観光協会 (01374-7-1286)

4月18日(土) ~4月19日(日)

第5回道南道の駅フェア

[場所] 道の駅なないろ・ななえ

[内容] 道南の道の駅が集う“おいしい、楽しい”イベント

[お問い合わせ] 一社)七飯町振興公社 (0138-86-5195)

【お問い合わせ】

環駒ヶ岳広域観光協議会

森町役場商工労働観光課

TEL: 01374-7-1284

MAIL:shoukou@town.hokkaido-mori.lg.jp

日本国内に住むすべての方は、20歳になった時から国民年金の被保険者となり、保険料の納付が義務づけられています。学生には申請により在学中の保険料納付が猶予される**学生納付特例制度**が設けられています。



学生納付特例制度のメリット

老齢基礎年金を受け取るために必要な期間（受給資格期間）に算入されます。
万一の事故などにより障がいを負ったときの障害基礎年金の受給資格を確保することができます。

▶対象になる方

本人の所得が基準以下で、大学（大学院）・短期大学・高等学校・高等専門学校・特別支援学校・専修学校・修業年限が1年以上の課程に在学している方・一部の海外大学の日本分校に在学している方。

▶申請方法

住民登録をしている市区町村役場またはお近くの年金事務所で手続きできます。
手続きの際は、有効期間が表記されている学生証または在学証明書原本が必要です。
また、マイナンバーカードをお持ちの方は、マイナポータルから申請することができます。

▶保険料の追納について

学生納付特例の承認を受けた期間は、10年以内であれば保険料をさかのぼって納めることができます。
納めることで、将来受け取る年金を増額することができます。

※学生納付特例期間の承認を受けた期間の翌年度から起算して、3年度目以降に追納する場合には、承認を受けた当時の保険料額に経過期間に応じた加算額が上乘せされます。

「ねんきんネット」のお知らせ

ねんきんネットは、お客様がインターネットを通じてご自身の年金情報を手軽に確認できるサービスです。24時間いつでもどこでも、パソコンやスマートフォンから年金情報を確認することができます。

詳しくは

ねんきんネット



で検索

右記のコードからも
アクセスできます



問 役場住民生活課住民年金係
支所地域振興課町民係

☎⑦ 1 0 8 4

☎⑧ 3 1 1 1

HAKODATEから、世界へ、未来へ。

SEC

SEC CORPORATION LTD.

株式会社 **エスイーシー**

〒040-8632 函館市末広町 22 番 1 号

電話：0138-22-7188 FAX：0138-27-6814 URL：https://www.secnet.co.jp/





●環境課●

リサイクルプラザからのお知らせ

＝問合せ先＝
☎③③②①

「春のクリーン作戦」実施について

今年も、来る**4月26日**に「春のクリーン作戦」を予定しています。町民の皆さんの清掃奉仕活動へのご協力をお願いいたします。

昨年は、クリーン作戦と不法投棄でのごみの回収量は、約9トン回収・処理しました。

山間部への不法投棄や自動車などからのポイ捨ては、依然として減少しておりません。最近、自動車内からコンビニ袋に入った生活ごみのポイ捨てが非常に多いようです。

このように心無い人達による何気ないポイ捨てが、皆さんに迷惑をかけています。

町民の皆さん一人ひとりのちょっとした心遣いが街をきれいにします。

町内の環境美化にご協力をお願いします。



生ごみは、しっかり水切りをして出しましょう！

春の転勤・引越しシーズンにあたり、家庭での分別も悪くなり燃やせるごみの量も多くなってきますので、家庭ごみ分別大事典を活用してごみの分別・減量化にご協力をお願いします。

台所から出る生ごみは、十分水切りをして減量化・排出抑制にご協力をお願いします。

また、令和8年度も機械式生ごみ処理機やコンポストの補助事業を実施する予定です。

5月中旬頃から申込み受付する予定ですので、有効活用してください。



令和8年4月 粗大ごみ戸別収集は、2日、16日、30日です

今年度も引き続き高齢者世帯等への粗大ごみ戸別収集（有料）を実施します。

高齢者（70歳以上）世帯等の粗大ごみの有料戸別収集は、次のとおりです。

- ▶対象者／70歳以上の高齢者のみの世帯
- ▶収集日／2日(木)・16日(木)・30日(木)
- ▶収集個数／1回につき5個まで【粗大ごみのみ】
- ▶収集方法／ご自宅の玄関前まで出してください。《原則》

なお、家具等の解体作業は、いたしませんのでご了承ください。

- ▶処理手数料／粗大ごみ1個につき、粗大ごみ処理券2枚（400円）
- ▶申込み方法／役場環境課リサイクルプラザ☎③③②①へ電話で申込み。

なお、令和8年度の収集日程は、下記のとおりとなっていますので、参考にしてください。

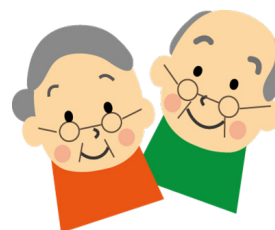

令和8年度 粗大ごみ戸別収集日程表

| | | | |
|----|---------------------|-----|---------------------|
| 4月 | 2日(木)・16日(木)・30日(木) | 10月 | 1日(木)・15日(木)・30日(金) |
| 5月 | 7日(木)・21日(木)・29日(金) | 11月 | 5日(木)・19日(木)・30日(月) |
| 6月 | 4日(木)・18日(木)・29日(月) | 12月 | 3日(木)・17日(木)・25日(金) |
| 7月 | 2日(木)・16日(木)・31日(金) | 1月 | 7日(木)・21日(木)・29日(金) |
| 8月 | 6日(木)・20日(木)・31日(月) | 2月 | 4日(木)・18日(木)・26日(金) |
| 9月 | 3日(木)・17日(木)・29日(火) | 3月 | 4日(木)・18日(木)・29日(月) |

今回は、この町の歴史を語る上で重要なものとして指定されている文化財を5つご紹介します。



三界萬霊塔

旧茅部街道沿いに建てられた石塔。行き交う人々の安全を祈願するもので、森町が交通の要地であることを示しています。



行幸柳

明治14年に明治天皇御一行の来訪を記念して植えられました。もともとは柳橋の横にありましたが、道路の拡幅に伴いオニウシ公園に移設されました。

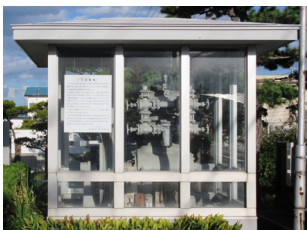

冷凍機械

日本冷凍食品事業の発祥を伝える冷凍機械。森町に建てられた日本初の冷凍工場で使われていたコンプレッサーとモーターは約50年間稼働していました。



青い目の人形

日米親善の証として昭和2年にアメリカから日本各地に贈られました。太平洋戦争の戦禍を耐え抜き、現存する人形のうちの1体です。フランス・ブラックニーという名前が付けられています。



イカ形土製品（鐸形土製品）

縄文時代の祭祀・儀礼の道具。鷺ノ木遺跡周辺ではイカ形土製品を含め6点出土していて、ストーンサークルとも強い関連があると考えられています。

図書館からのお知らせ

本の検索・開館日の情報はこちら ▶▶ <https://www.lib-finder.net/morimati.library/>



大きくなーれ!
のおはなし会

4月12日（日）

午前11時から30分程度（予約優先）

絵本の読み手 もりのそらさん



河合蕉竹展

森町図書館では、書道家河合蕉竹氏（1935～2010）の作品展を令和8年8月27日（金）まで開催しています。

詳細は町ホームページをご覧ください▶▶



『いちばんうつくしい王冠』

荻堂頭／著
（ポプラ社）



『痛みって何だろう?』

加藤実／監修
（PHP研究所）



栄養たっぷり！赤ちゃん
すくすく補完食365日レシピ
相川晴／監修・新谷友里江／料理
（扶桑社）



『そらのにじいろ』
荒木健太郎／文・写真・絵
（金の星社）

◆ 今月の夜間図書館 4月8日（水）・22日（水）
（午後7時まで）

◆ 図書館前の駐車場の他、地域活性化広場にも駐車できます
◆ 問い合わせ先／森町図書館 ☎②5515

駒ヶ岳活動状況

▶全般概況

火山活動は静穏に経過しており、噴火の兆候は認められません。噴火予報（噴火警戒レベル1、活火山であることに留意）の予報事項に変更はありません。

▶噴気など表面現象の状況

山頂の監視カメラでは、昭和4年火口でごく弱い噴気を観測。山麓に設置した監視カメラでは、今期間、噴気は観測されていません。噴気活動は低調です。

▶地震及び微動の発生状況

火山性地震は少なく、地震活動は低調です。火山性微動は観測されていません。

▶地殻変動の状況

GNSS連続観測では、特段の変化はありません。長期的には、山頂火口原付近を挟む基線で断続的に伸長傾向が続いています。

問 函館気象台 ☎ 0 1 3 8 (4 6) 2 2 1 1

休日診療当番医

| | |
|-------|----------------------|
| 4月5日 | えとう森町クリニック ☎⑦8750 |
| 4月12日 | 森町国保病院 ☎②2580 |
| 4月19日 | 村本外科医院 ☎②6070 |
| 4月26日 | 森町国保病院 ☎②2580 |
| 4月29日 | 新都市砂原病院 ☎⑧3131 |
| 5月3日 | 森町国保病院 ☎②2580 |
| 5月4日 | 遠藤内科医院 ☎②2030 |
| 5月5日 | 森町国保病院 ☎②2580 |
| 5月6日 | 新都市砂原病院 ☎⑧3131 |



森警察署からののお知らせ

春はヒグマとの遭遇に注意！

■ヒグマ出没情報を確認する

自治体のホームページや新聞、テレビなどでヒグマの出没情報を確認しましょう。

■山に入る際は、音が出るものを身に着けて

熊除けの鈴や笛など音を鳴らし、複数で行動しましょう。

■ふんや足跡を見つけたら

ヒグマのふんや足跡を見つけたら、すぐにその場を離れましょう。

■食べものは必ず持ち帰る

ヒグマは人間の食べ物の味を覚えると、それを目当てにゴミ捨て場などに繰り返し出没したり、人に近づいて来たりします。

■もしもヒグマを見かけたら

ゆっくり後ずさりしながら静かにその場を離れましょう。

春の全国交通安全運動の実施

～歩行者もドライバーも「ハンドサイン」で事故防止～

…春の全国交通安全運動…

4月6日（月）から4月15日（水）まで

交通事故防止のポイント

▶通学路・生活道路における歩行者の安全確保

新入学の時期を迎え、新1年生の登下校が始まります。通学路では、こどもの飛出し等が予想されることからスピードダウンを徹底し、予測運転に努めましょう。

▶交通ルールを身に付ける

こどもが安全に道路を横断することができるよう、正しい交通ルールを身に付けられる交通安全教育を行いましょう。

▶ながらスマホの根絶や歩行者優先等の安全運転意識の向上

車や自転車を運転しながら、スマートフォン等を操作したり通話等をする「ながら運転」は絶対にやめましょう。

また、横断歩道は歩行者が優先です。歩行者とドライバーが手を上げる等の合図をして相互に意思疎通を図る「ハンドサインでストップ運動」を実践しましょう。



町内交通事故発生状況（令和8年1月1日～2月28日）

| 人身事故（件） | 死者数（人） | 傷者数（人） | 物損事故（件） |
|---------|--------|--------|---------|
| 0（-1） | 0（±0） | 0（-1） | 29（-14） |
| 0（-1） | 0（±0） | 0（-1） | 21（-17） |

町内犯罪発生状況（令和8年1月1日～2月28日）

| 全刑法犯 認知件数 | 窃盗認知件数 | | | その他の刑法犯 認知件数 |
|--------------|--------|-------|--------|-----------------|
| | 侵入窃盗 | 車上ねらい | その他の窃盗 | |
| 0（-5） | 0（±0） | 0（±0） | 0（-4） | 0（-1） |
| 0（-5） | 0（±0） | 0（±0） | 0（-4） | 0（-1） |

※上段：森警察署管内。下段：森町内。※表中の（ ）内はともに前年同期比。

詐欺電話がきたら#9110へ



森高校 HP



森高校 note



森高校で生き生きと輝く生徒たちの活動や成長の瞬間を毎月ご紹介します。



高校生のための進路フェア ～進路について真剣に考える機会に！～

1月30日(金)に森町公民館で「高校生のための進路フェア」を実施しました。1・2年生が様々な系統を持つ大学や専門学校の話聞き、自らの視野を広げ多様な価値観を取り入れながら、進路選択を形づくっていくことを目的に行っています。当日は、道内から20校の大学や専門学校の担当者が集まり、生徒は各ブースを回りながら、各自3校の学校の説明を受けました。参加校の担当者の方からも、「話を聞く姿勢が素晴らしい」、「生

徒や先生方の真剣さが伝わった」といった評価をいただきました。

1・2年生は今回の説明会をきっかけに進路に対する意識を確実に高めていました。自らの可能性を信じ夢を叶えられるよう、学校も共に伴走していきたいと思えます。

参加した感想

2年 福田 智也

この進路フェアで一番気づけたのは大学によって、それぞれ特徴的なものであったり、自分の大学にしかないものを持っているということだと思います。そのため、自分の行きたい大学以外にも興味をもったので、新しい良いところも気づけたので、進路フェアがあったのでよかったです。もう一つ良かったのは、学校のことだけではなく、将来の仕事に関することも聞けたことです。まだ将来のことについては考えている途中だったので、聞けてとても参考になりました。

森小でのスキーボランティア ～寒さを吹き飛ばす温かい交流～

1月19日(月)・20日(火)に森小学校でスキー学習のボランティアをしました。これは、小学1年生が初めてのスキーで安心して上達するための学びの一環で、この日はスキー靴を正しく履いて慣れることを目標に、本校生徒が指導の補助をさせていただきました。

当日は耳が痛くなるほど外はマイナス気温でしたが、小学生たちは高校生の指示に従ってスキー靴を履き、みんなあつという間に慣れて、先生の指示に従いながら元気にいっばいに授業を楽しんでいました。高校生も子どもたちの無邪気さから自然と笑顔をもらい、温かい気持ちで交流することができました。ぜひこれからも交流を深めていきましょう。

参加した感想

1年 佐藤 希来

2日間スキーボランティアに参加しました。最初はとて

も緊張していたけれど、笑顔で優しく接すると小学生の子たちも少しずつ明るく話しかけてくれて緊張もなくなっていました。小学生とふれあう機会はそれほど多くないので、とても楽しく貴重な時間でした。来年もあつたらぜひ参加したいです。



2026/01/19 9:34:07

保健事業日程表（令和8年4・5月）

忘れずに確認しましょう！

| 月 | 日 | 保健事業名 | 受付時間 | 場所 | 対象者 | 備考 |
|---|----|------------|-------------|-------------|------------------|-----|
| 4 | 6 | 健康相談 | 9:30~10:30 | さわやかセンター・砂原 | 町民 | |
| | 10 | こころの健康相談 | 10:00~12:00 | 森町保健センター | 町民 | |
| | 16 | 歯科検診・フッ素塗布 | 13:10~13:20 | 森町保健センター | 就学前のお子さん | 要予約 |
| | 23 | 元気はつらつクラブ | 9:30~10:00 | 森町保健センター | 65歳以上で外出の機会が少ない方 | 要予約 |
| | 24 | こころの健康相談 | 10:00~12:00 | 森町保健センター | 町民 | |
| | 28 | 子育て教室 | 10:00~12:00 | 森町保健センター | 乳幼児と保護者 | 要予約 |
| 5 | 8 | こころの健康相談 | 10:00~12:00 | 森町保健センター | 町民 | |
| | 12 | 健康相談 | 9:30~10:30 | さわやかセンター・砂原 | 町民 | |

- ◆乳幼児健診対象の方には個別通知しています。健診日に受けることができない場合はご連絡ください。
- ◆こころの健康相談は毎月第2・第4金曜日に実施しているほか、随時電話相談（平日9時から17時）も行っています。

無料 簡易脳検診「脳MRI・MRA検査」

簡易脳検診（脳MRI・MRA検査）は脳梗塞・脳腫瘍など病変の発見が可能な検査です。受けたことがない方はぜひ一度受けてみましょう。

- ▶ 検診月日 令和8年6月～令和9年3月（土・日、祝日を除く）
- ▶ 受付時間 午後2時10分・2時30分・2時50分※所要1時間程度
- ▶ 場 所 函館新都市病院
- ▶ 対 象 30歳から69歳の町民（昭和32年4月1日～平成9年3月31日生まれ）
昨年度受診した・脳外科に通院中・体内に金属類が入っている方などは対象外。
詳細は町ホームページまたは森町保健センターへお問い合わせください。
- ▶ 申 込 森町保健センター☎③2311

| 受診期間 | 予約受付の開始 | 定員 |
|--------------------|------------|-----------|
| 第1期 令和8年6月～10月 | 4月13日（月）から | 130人（先着順） |
| 第2期 令和8年11月～令和9年3月 | 9月7日（月）から | |



無料※ 令和8年度 個別子宮がん検診・乳がん検診

各検診は年度内に1回受けることができます。

今年度は、西暦で偶数年生まれ（末尾が0・2・4・6・8）の女性が対象です。

| 検診 | 対象者 | 内容 |
|--------|------------------------|--------------|
| 子宮がん検診 | 満20歳以上で、2006年以前の偶数年生まれ | 問診・細胞診・内診 |
| 乳がん検診 | 満40歳以上で、1986年以前の偶数年生まれ | 問診・マンモグラフィ検査 |

※内容に含まれない検査を受けた場合等は別途料金がかかります。

- ▶ 実施機関 函館市にある総合病院の健診センター、婦人科や乳腺外科のあるクリニック等
詳細は町ホームページまたは森町保健センターへお問い合わせください。

- ▶ 申 込 直接、医療機関に予約してください
※予約の際、「森町の受診券を使用する」とお伝えください。



今月の各種相談など

広報紙にあなたが写っていたら役場広報広聴係へご連絡ください（☎⑦1283）。写真をプレゼントします。データ形式（jpg）を希望する場合は、右のQRコードまたは<https://logoform.jp/f/Wjsqk>にアクセスしてください。



各種相談などについては平常時の日程です。詳しくはそれぞれの担当へお問合せください。

ご寄附ありがとうございます

ご寄附をいただいた皆さまのご紹介は26ページに掲載しています。

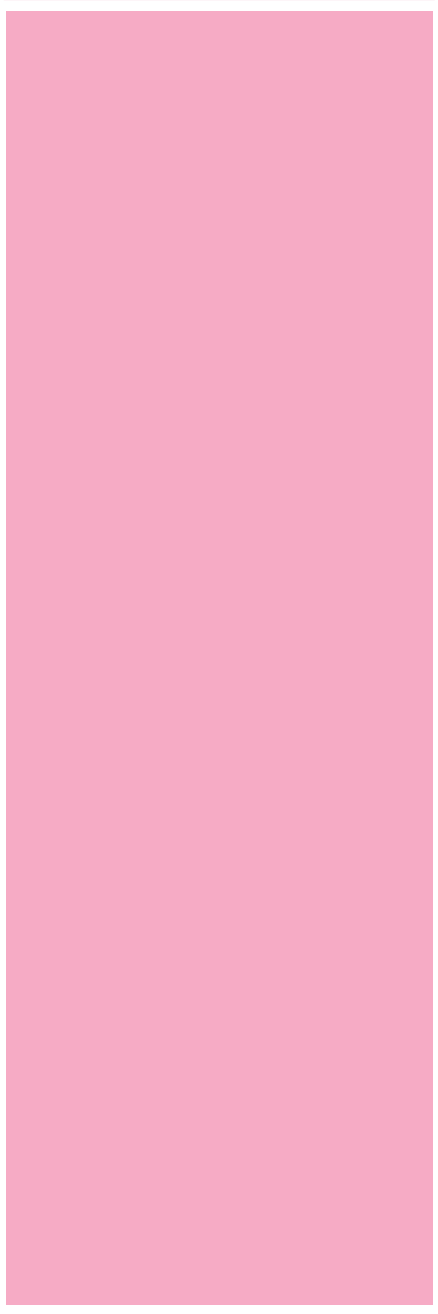

発行／森町 編集／企画振興課
〒049-2393 北海道茅郡森町字御幸町144-1

電話／0137422181
FAX／0137423244
URL／<https://www.town.hokkaido-mori.jp/>

〈予約が必要になりました〉 裁判所による手続案内

金銭、売買、土地・建物等の民事上の問題や夫婦、親子等の家事関係の問題に関し、函館地方（家庭）裁判所職員が調停制度の説明や各種申立手続きを案内します。

- ▶ 予約受付／函館地方家庭裁判所 ☎0138（38）2372
- ▶ 予約締切／4月9日(木)
- ▶ 日時／4月16日(木) 10時00分～16時00分
- ▶ 会場／森町役場本棟1階相談室 問役場総務課 ☎⑦1281

森町法律・登記相談所

法律、登記（不動産・法人）、裁判所手続きの各種相談について、函館司法書士会所属の司法書士が無料で応じます。

- ▶ 日時／4月14日(火)・5月12日(火) 10時00分～11時30分(受付時間)
- ▶ 会場／森町役場本棟1階相談室 問役場総務課 ☎⑦1281

更新時講習

森地区

- ▶ 日時／4月8日(水)・5月13日(水)
- ▶ 会場／森町防災センター
- 優良 9時00分～9時30分
- 一般 10時00分～11時00分
- 違反初回 13時00分～15時00分 ※合同講習

砂原地区

- ▶ 日時／5月19日(火)
- ▶ 会場／森町砂原公民館
- 優良 14時00分～14時30分
- 問役場防災交通課 ☎⑦1282

監査報告

- ▶ 例月出納検査／一般会計および各特別会計、病院・上下水道会計の出納状況（令和8年1月分）を2月25日に実施しました。
- ▶ 検査結果／各会計とも指摘すべき事項はありません。
- 問町監査事務局 ☎②2185

人口と世帯

令和8年2月末現在（前月比）

- ▶ 人口／13,230（+8）
- [男] 6,205（+15）
- [女] 7,025（-7）
- ▶ 世帯／7,372（+17）

消費生活相談

悪質商法や不当請求などの契約トラブル等の相談を、専門知識や経験を有する相談員が無料で応じます。

- ▶ 会場／函館市消費生活センター（函館市亀田支所1階）
- ▶ 相談時間／9時00分～16時00分
- ▶ 電話相談／☎0138（83）7441
- ▶ 休所日／土・日、祝日及び年末年始（12月29日～1月3日）
- ※休所日の相談は国民生活センター ☎1888まで（10時00分～16時00分）
- 問役場住民生活課 ☎⑦1084

お客様（町民）相談

身のまわりの心配事など、相談員が解決方法を一緒に考えます。

- ▶ 会場／役場1階お客様相談室
- ▶ 相談日／月・水・金（午前中）
- 問役場住民生活課 ☎⑦1084

年金相談

厚生年金・国民年金に関する相談や年金請求などの手続きを函館年金事務所職員が応じます。

- ※4月は申込を締め切りました。次回相談は6月です。
- ▶ 予約／5月8日から受付します
- ▶ 会場／役場本棟1階町民室
- 問役場住民生活課 ☎⑦1084
- 支所地域振興課 ☎⑧3111